



AVALIAÇÃO UNIFICADA

CADERNO DE QUESTÕES

INSTRUÇÕES

- Você está recebendo o CADERNO DE QUESTÕES e a FOLHA DE RESPOSTA.
- Para cada questão há somente uma alternativa correta. Assinale na folha de respostas a alternativa que julgar correta.
- Não é permitido nenhum tipo de consulta, incluindo Calculadoras e Códigos Jurídicos.
- O gabarito não será substituído.
- Tempo mínimo para entrega da prova: 40 minutos.
- Término da avaliação: 21:00 horas.

**"Estudar foi o treino, agora é hora do show!
Confie na sua preparação, respire fundo e faça o seu melhor.
Você é capaz e todo esforço será recompensado."**

Nome:

CURSO/PERÍODO

CIÊNCIAS CONTÁBEIS - 5º PERÍODO - DATA: 22/04/2026

GABARITO RASCUNHO

01	A	B	C	D
02	A	B	C	D
03	A	B	C	D
04	A	B	C	D
05	A	B	C	D
06	A	B	C	D
07	A	B	C	D
08	A	B	C	D
09	A	B	C	D
10	A	B	C	D
11	A	B	C	D
12	A	B	C	D
13	A	B	C	D
14	A	B	C	D
15	A	B	C	D
16	A	B	C	D
17	A	B	C	D
18	A	B	C	D
19	A	B	C	D
20	A	B	C	D
21	A	B	C	D
22	A	B	C	D
23	A	B	C	D
24	A	B	C	D
25	A	B	C	D

DISCIPLINA: CONTABILIDADE FISCAL E TRIBUTÁRIA/PROFª KATIANE

QUESTÃO 01

A Contabilidade Fiscal e Tributária é uma área da contabilidade que tem por objetivo o estudo da teoria e a aplicação prática dos conceitos, dos princípios e das normas básicas da contabilidade e da legislação tributária, é através das atividades realizadas dentro destas rotinas que as empresas podem conseguir:

- I - benefícios fiscais;
- II - reduzir custos e;
- III - buscar créditos para recuperação.

É correto o que se afirma em

- a) I apenas.
- b) I e II apenas.
- c) I e III apenas.
- d) I, II e III.

QUESTÃO 02

De acordo com o Art. 3º do CTN, tributo é toda prestação pecuniária compulsória, em moeda ou cujo valor nela se possa exprimir, que não constitua sanção de ato ilícito, instituída em lei e cobrada mediante atividade administrativa plenamente vinculada. Quanto às espécies de tributos, o Sistema Tributário Nacional está estruturado de forma a permitir ao Estado a cobrança de algumas espécies de tributos entre elas estão:

- I - Impostos e Taxas
- II - Contribuições de melhoria e Contribuições especiais
- III - Empréstimos compulsórios

É correto o que se afirma em

- a) I apenas.
- b) I e II apenas.
- c) I e III apenas.
- d) I, II e III.

QUESTÃO 03

No regime de substituição tributária, quem é responsável por recolher o imposto das operações futuras?

- a) Consumidor final
- b) Substituído
- c) Substituto
- d) Governo federal

QUESTÃO 04

O Imposto sobre Circulação de Mercadorias e Serviços (ICMS) é um tributo estadual que incide sobre produtos de diferentes tipos, desde eletrodomésticos a parafusos, e que se aplica tanto à comercialização dentro do país como a bens importados. A não cumulatividade do ICMS permite que:

- a) O imposto pago anteriormente seja desconsiderado.
- b) O contribuinte acumule créditos indefinidamente sem compensação.
- c) O imposto devido seja compensado com créditos das operações anteriores.
- d) Apenas o consumidor final aproveite créditos fiscais.

QUESTÃO 05

Regime Normal de Apuração do imposto é a apuração, por período mensal, do ICMS devido por qualquer pessoa física ou jurídica que realize operação de circulação de mercadoria ou prestação de serviço. Sobre as contas de apuração do ICMS avalie as alternativas e marque a opção correta.

- I - ICMS a Recuperar do ativo circulante
- II - ICMS a Recolher passivo circulante
- III- ICMS substituto tributário passivo circulante

É correto o que se afirma em

- a) I apenas.
- b) I e II apenas.
- c) I e III apenas.
- d) I, II e III.

QUESTÃO 06

O Imposto sobre Serviços de Qualquer Natureza, identificado por alguns com a sigla ISSQN, ou simplesmente ISS, é um tributo de competência dos Municípios e do Distrito Federal, conforme previsto no Art. 156 da Constituição Federal (CF) de 1988. A alíquota máxima e alíquota mínima, são definidas por lei sendo:

- a) . alíquota máxima 3,00% e alíquota mínima 2,00%
- b) alíquota máxima 4,00% e alíquota mínima 3,00%.
- c) alíquota máxima 5,00% e alíquota mínima 2,00%.
- d) alíquota máxima 5,00% e alíquota mínima 1,00%

DISCIPLINA: ANÁLISE DAS DEMONSTRAÇÕES CONTÁBEIS/PROF^a MARIA JOSÉ

QUESTÃO 07

A Companhia Marabaense S/A. contratou a consultoria de um analista financeiro para fazer um diagnóstico de suas finanças. Então, solicitou que o mesmo fizesse duas análises nas demonstrações contábeis da companhia. Sendo a primeira, para identificar mudanças ocorridas nas contas patrimoniais ao longo do tempo, a segunda, para avaliar a participação relativa de cada conta do ativo no total do ativo. Dessa forma, pode-se dizer que foram solicitadas, respectivamente,

- a) análise de liquidez e análise de rentabilidade.
- b) análise de rentabilidade e análise de liquidez.
- c) análise horizontal e análise vertical.
- d) análise vertical e análise horizontal.

QUESTÃO 08

Quanto às técnicas de análise de Demonstrações Contábeis, podem ser citadas as abordagens tradicionais: análise vertical e análise horizontal e, também, análise por meio de índices, análise do Capital de Giro (Liquidez); análise da rentabilidade; e análise da alavancagem. Em relação às abordagens tradicionais, assinale a afirmativa INCORRETA.

- a) A análise vertical é realizada mediante a extração de relacionamentos percentuais entre itens pertencentes a uma demonstração financeira de um ano.
- b) Na análise vertical, os percentuais obtidos podem ser comparados entre si ao longo do tempo. Nesse caso, todos os valores devem estar na mesma data-base.

- c) Por meio de uma análise vertical, não é possível ter ideia da representatividade de cada item ou subgrupo de uma Demonstração Financeira relativamente a um determinado total ou subtotal tomado como base.
- d) Por meio da análise horizontal, busca-se verificar a evolução de contas individuais ou de grupos de contas ao longo do tempo, utilizando-se de “números-índices”. Assim, é possível comparar valores absolutos através do tempo e, entre si, relacionáveis na mesma demonstração contábil.

QUESTÃO 09

O balanço patrimonial da empresa Comercial ABC Ltda, referente aos exercícios de 2022 e 2023 são apresentados em reais (R\$) no quadro a seguir.

Ativo	2022	2023	Passivo	2022	2023
Bancos c/ movim.	110.000	30.000	Fornecedores	220.000	195.000
Clientes	300.000	150.000	Salários a pagar	180.000	210.000
Estoques	250.000	300.000	Tributos a recolher	150.000	150.000
Ativo Circulante	660.000	480.000	Passivo Circulante	550.000	555.000
Ativo N circulante	850.000	1.170.000	Passivo Não Circulante	60.000	60.000
			Patrimônio Líquido	900.000	1.035.000
Total Ativo	1.510.000	1.650.000	Total Passivo + PL	1.510.000	1.650.000

Diante do exposto, analise as afirmativas a seguir.

- I. De acordo com a análise vertical, o ativo circulante no exercício de 2022, representava cerca de 44% do ativo total. No exercício de 2023 esse percentual diminuiu, com consequente aumento do ativo não circulante.
- II. Utilizando a técnica de análise horizontal, nota-se um aumento de 15% do patrimônio líquido no exercício de 2023, com relação ao exercício de 2022.
- III. O índice de liquidez corrente da empresa diminuiu em 2023 com relação à liquidez corrente do exercício de 2022.
- IV. O índice de liquidez seca da empresa em 2023 apresenta um grande aumento, quando comparada à liquidez seca de 2022.

Estão corretas as afirmativas:

- a) I e II apenas
b) II e III apenas
c) III e IV apenas
d) I, II e III apenas

QUESTÃO 10

Em análise de balanço, as demonstrações contábeis são interpretadas para avaliar liquidez, rentabilidade e estrutura de capital. Selecione a prática que respalda tais conclusões:

- a) Excluir a Demonstração do Resultado do Exercício, pois o Balanço Patrimonial já traz todas as informações.
- b) Basear-se exclusivamente em cifras nominais, sem aplicar índices como giro do ativo ou margem líquida.

- c) Calcular indicadores (liquidez corrente, alavancagem, retorno sobre patrimônio) e compará-los ao histórico e ao mercado, subsidiando decisões.
- d) Atribuir análises qualitativas a terceiros, sem correlação com dados numéricos.

QUESTÃO 11

Analise as contas do Balanço Patrimonial a seguir:

ATIVO	2023	PASSIVO	2023
Caixa	R\$ 5.000,00	Fornecedores	R\$ 15.000,00
Aplicações financeiras	R\$ 10.000,00	Impostos a pagar	R\$ 5.000,00
Contas a receber	R\$ 15.000,00	Empréstimos de curto prazo	R\$ 10.000,00
Estoques	R\$ 30.000,00	Empréstimos de longo prazo	R\$ 20.000,00
Imobilizado	R\$ 10.000,00	Patrimônio líquido	R\$ 80.000,00
Intangível	R\$ 50.000,00		
Investimentos	R\$ 10.000,00		
TOTAL	R\$ 130.000,00	TOTAL	R\$ 130.000,00

O Índice de Liquidez Seca e o Índice de Liquidez Corrente são, respectivamente, iguais a

- a) 2,00 e 1,00.
- b) 1,00 e 2,00.
- c) 1,00 e 2,60.
- d) 2,00 e 0,75.

DISCIPLINA: CONTABILIDADE EM AGRONEGÓCIOS I/PROF^a KATIANE ROUZE

QUESTÃO 12

A Contabilidade Rural consiste em um dos ramos de especialização da Ciência Contábil, ela é aplicada ao meio rural a Contabilidade Rural diferencia-se dos demais ramos da Contabilidade principalmente por:

- a) Utilizar métodos simplificados de registro
- b) Considerar ativos e ciclos produtivos específicos do meio rural
- c) Não exigir demonstrações contábeis
- d) Ser voltada exclusivamente à tributação

QUESTÃO 13

A empresa rural pode ser entendida como uma unidade produtiva com fins lucrativos que explora a capacidade produtiva do meio rural por meio de atividades ligadas ao cultivo da terra, à criação de animais e à transformação de determinados produtos agrícolas. A classificação das atividades rurais em agrícola, zootécnica e agroindustrial tem como principal finalidade:

- a) Definir obrigações fiscais
- b) Facilitar o controle, a análise e a gestão das atividades
- c) Reduzir custos operacionais
- d) Determinar preços de mercado

QUESTÃO 14

Os agrossistemas alternativos surgem como resposta aos impactos ambientais causados pela agricultura moderna. Uma de suas principais características é:

- a) Uso intensivo de agrotóxicos
- b) Foco exclusivo na exportação

- c) Monocultura em larga escala
- d) Uso de métodos naturais e sustentáveis

QUESTÃO 15

A Contabilidade desempenha importante papel como ferramenta gerencial, fornecendo diversas informações que permitem o planejamento, o controle e o embasamento para as tomadas de decisões. Considerando as informações apresentadas, avalie as asserções a seguir e a relação proposta entre elas.

I - A Contabilidade Rural pode demonstrar toda a vida evolutiva do empreendimento e é um dos principais sistemas de controle para as empresas rurais.

PORQUE

II - Por meio de seus relatórios, ela permite verificar a situação da empresa sob os mais diversos enfoques econômicos e financeiros, envolvendo a análise da estrutura de capital, da evolução financeira, da capacidade de pagamento das dívidas e do retorno dos investimentos.

- a) As asserções I e II são proposições verdadeiras, e a II é uma justificativa da I.
- b) As asserções I e II são proposições verdadeiras, mas a II não é uma justificativa da I.
- c) A asserção I é uma proposição verdadeira, e a II é uma proposição falsa.
- d) A asserção I é uma proposição falsa, e a II é uma proposição verdadeira.

QUESTÃO 16

A implantação de sistemas de informação consolidou-se e se tornou imprescindível em vários seguimentos para administração do seu negócio e na hora da tomada de decisão no agronegócio não foi diferente. No segmento “dentro da porteira”, o sistema de informação auxilia principalmente em:

- a) Políticas fiscais e aduaneiras.
- b) Logística internacional.
- c) Atividades agropecuárias e controle de custos.
- d) Marketing industrial.

QUESTÃO 17

Parte dos gestores agrícolas ainda toma decisões condicionadas apenas pela sua experiência e disponibilidade de recursos financeiros, por isso a gestão de custos precisa ser implantada de forma que os auxilie na tomada de decisões estratégicas, a fim de garantir mais produtividade. Sobre a implantação do sistema de informações podemos afirmar que apresentam as seguintes vantagens:

I - Eliminar o uso de interfaces manuais

II - Aperfeiçoar o fluxo da informação e a qualidade da mesma dentro da organização

III - Não reduzir as incertezas do lead-time

É correto o que se afirma em

- a) I apenas.
- b) I e II apenas.
- c) I e III apenas.
- d) I, II e III.

DISCIPLINA: SISTEMAS DE INFORMAÇÕES CONTÁBEIS/PROF^a TERZIANE

QUESTÃO 18

Sobre os **Sistemas de Informação Contábil (SIC)**, considere as afirmações abaixo:

I. Os SIC têm como principal função apenas o armazenamento de dados brutos, sem geração de relatórios.

- II. Os SIC não possuem relação direta com o processo decisório gerencial.
III. Os SIC transformam dados em informações úteis e tempestivas para apoiar a tomada de decisão.
Está correto o que se afirma em:
a) I apenas
b) II apenas
c) III apenas
d) I e II apenas

QUESTÃO 19

Em relação à **segurança da informação** em ambientes corporativos, analise as afirmações:

- I. A **autenticação** verifica a identidade do usuário que tenta acessar o sistema.
II. A **autorização** define quais permissões e recursos o usuário autenticado pode acessar.
III. O **backup** é uma medida que garante a recuperação de dados em caso de perda ou falha.

Está correto o que se afirma em:

- a) I apenas
b) I e II apenas
c) II e III apenas
d) I, II e III



QUESTÃO 20

Leia o texto abaixo:

“Com a transformação digital, muitas organizações estão migrando para soluções em nuvem. No entanto, a integração entre sistemas legados e novas plataformas SaaS ainda representa um dos maiores desafios, especialmente quando se trata de garantir a consistência dos dados contábeis e a segurança das informações financeiras.”

Com base no texto e nos conceitos de sistemas de informação, assinale a alternativa correta:

- a) A integração entre sistemas legados e SaaS é desnecessária quando se utiliza ERP.
b) A falta de integração pode gerar inconsistências nos relatórios contábeis e financeiros.
c) Soluções SaaS dispensam completamente a necessidade de controles de segurança da informação.
d) Sistemas legados são sempre mais seguros que soluções em nuvem.

QUESTÃO 21

Em um contexto de governança de TI e contabilidade gerencial, a implantação de um ERP integrado permite a eliminação de retrabalho e a disponibilidade de informações em tempo real. Esse benefício está mais diretamente associado a qual característica dos sistemas integrados?



- a) Redução do custo de licenciamento de software
b) Automatização e integração de processos e dados entre departamentos
c) Necessidade de treinamento mínimo dos usuários
d) Eliminação total de riscos de segurança da informação e) Exclusividade de acesso via dispositivos móveis

QUESTÃO 22

No atual cenário de transformação digital, os Sistemas de Informação Contábil (SIC) deixaram de ser meros repositórios de dados para se tornarem ferramentas indispensáveis na governança corporativa. O SIC é definido como um subsistema do Sistema de Informação Organizacional que coleta, processa e comunica informações de natureza econômico-financeira e física aos diversos usuários, auxiliando na redução de incertezas.

Considerando o papel estratégico dos SICs nas organizações contemporâneas, avalie as afirmações a seguir:

- I. O SIC atua como um suporte à gestão estratégica, transformando dados brutos em informações estruturadas que subsidiam o processo decisório.
- II. A eficácia de um SIC está condicionada à sua capacidade de integração com outros departamentos, permitindo uma visão holística do fluxo de valor.
- III. Os sistemas contábeis modernos limitam-se ao registro de fatos passados para fins de conformidade fiscal, prescindindo de funções preditivas.
- IV. A implementação de um SIC eficiente reduz a assimetria informacional entre os gestores e os stakeholders externos.

É correto apenas o que se afirma em:

- a) I e III.
- b) II e IV.
- c) I, II e IV.
- d) I, III e IV.



QUESTÃO 23

A computação em nuvem, especialmente no modelo SaaS (Software as a Service), tem redefinido as estratégias de Tecnologia da Informação nas organizações. Ao adotar o SaaS, a empresa deixa de adquirir licenças de software perpétuas e passa a utilizar aplicações hospedadas em infraestrutura do provedor, acessíveis via web. Essa migração altera o foco da equipe interna de TI, que passa a atuar de forma mais estratégica e menos operacional.

Considerando as características do modelo SaaS e o impacto dessa migração na gestão de ativos e serviços de TI, avalie as afirmações a seguir:

- I. No modelo SaaS, a responsabilidade pela alta disponibilidade, segurança física dos dados e atualizações de patching é transferida para o provedor do serviço.
- II. A adoção de soluções SaaS implica que a empresa cliente perde a governança sobre seus dados, uma vez que não possui o controle do servidor físico.
- III. O modelo de custos do SaaS é geralmente baseado em despesas operacionais (OpEx) em vez de despesas de capital (CapEx), o que pode favorecer o fluxo de caixa no curto prazo.
- IV. Uma das principais vantagens operacionais do SaaS é a eliminação da necessidade de instalação, manutenção e backup por parte da equipe de TI do cliente.

É correto apenas o que se afirma em:

- a) I e II.
- b) III e IV.
- c) I, II e III.
- d) I, III e IV.

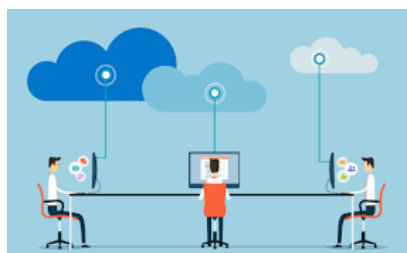

DISCIPLINA: DIVERSIDADE ÉTNICO RACIAL, GÊNERO E DIREITOS HUMANOS/PROFª TUTORA LUCI

QUESTÃO 24

No Brasil, os conceitos de raça e etnia são compreendidos como construções sociais historicamente associadas a relações de poder, desigualdade e processos de exclusão. Nesse contexto, a **Lei nº 10.639/2003** representou um marco na política educacional brasileira ao tornar obrigatório o ensino da história e cultura afro-brasileira e africana nos currículos escolares. Tal medida busca promover o reconhecimento da contribuição histórica e cultural da população negra e contribuir para o enfrentamento do racismo estrutural. Entretanto, estudos educacionais indicam que a efetivação da lei ainda enfrenta desafios, como resistências institucionais, lacunas na formação docente e a invisibilização de diferentes contextos culturais. Assim, o debate contemporâneo aponta para a necessidade de compreender a educação como espaço de reconhecimento, reparação histórica e promoção da justiça social. BRASIL. Lei nº 10.639, de 9 de janeiro de 2003. Altera a Lei nº 9.394, de 20 de dezembro de 1996, para incluir no currículo oficial da Rede de Ensino a obrigatoriedade da temática “História e Cultura Afro-Brasileira e Africana”. *Diário Oficial da União*, Brasília, DF, 10 jan. 2003.

Com base no texto e nos debates contemporâneos sobre educação para as relações étnico-raciais, analise as assertivas a seguir:

- I. A educação para as relações étnico-raciais deve promover a valorização da diversidade cultural e contribuir para a construção de uma consciência crítica sobre desigualdades históricas.
- II. A efetivação da Lei nº 10.639/2003 limita-se à inclusão de conteúdos específicos no currículo escolar, não exigindo mudanças nas práticas pedagógicas ou na formação docente.
- III. A escola pode atuar como espaço de reconhecimento e reparação histórica, contribuindo para o enfrentamento do racismo e para a promoção da cidadania.
- IV. O ensino da história e cultura afro-brasileira deve restringir-se às disciplinas de História e Sociologia, sem necessidade de abordagem interdisciplinar.

É correto apenas o que se afirma em:

- a) I e II.
- b) I e III.
- c) II e IV.
- d) I, III e IV.

QUESTÃO 25

As sociedades contemporâneas são marcadas pela diversidade cultural, caracterizada pela coexistência de múltiplos grupos étnicos, religiosos e culturais. O multiculturalismo surge como abordagem que valoriza essa diversidade, reconhecendo direitos específicos de grupos historicamente marginalizados. No Brasil, políticas de reparação histórica — como ações afirmativas, cotas raciais e incentivo à educação de grupos vulneráveis — buscam corrigir desigualdades resultantes de processos históricos de exclusão. O debate sobre multiculturalismo exige reflexão crítica sobre como garantir a igualdade de direitos, preservar a diversidade e promover a justiça social, evitando que a diferença cultural seja usada como justificativa para exclusão ou discriminação. BRASIL. *Políticas de ações afirmativas e educação para grupos historicamente marginalizados*. Brasília: Ministério da Educação, 2012. Disponível em: <https://www.gov.br/mec/pt-br>. Acesso em: 7 mar. 2026.

Com base no texto e nas discussões contemporâneas sobre multiculturalismo e políticas de reparação, analise as assertivas a seguir:

- I. O multiculturalismo propõe o reconhecimento da diversidade cultural e a valorização das identidades coletivas presentes nas sociedades contemporâneas.
- II. As políticas de ações afirmativas têm como objetivo reduzir desigualdades históricas e promover maior inclusão social e educacional de grupos marginalizados.
- III. A promoção da diversidade cultural implica negar o princípio da igualdade de direitos, uma vez que privilegia determinados grupos sociais.
- IV. O debate sobre multiculturalismo envolve também a construção de políticas públicas que conciliem reconhecimento da diversidade e garantia de direitos.

É correto apenas o que se afirma em:

- a) I e III.
- b) I, II e IV.
- c) II e III.
- d) III e IV.